# Valle de Mena

BOLETÍN TRIMESTRAL DEL AYUNTAMIENTO · Nº 74 · MARZO 2013

## Hassan El Oubaddi se hace con la victoria en la XXXII Carrera de San José

PÁGS. 19 Y 20

www.valledemena.es

SUMARIO

**HACIENDA LOCAL**
La liquidación del presupuesto de 2012 presenta un superávit de 893.209,72 euros ..... 2 a 5

**INFORMACIÓN MUNICIPAL**
El Ayuntamiento adopta medidas de ahorro para crear políticas de empleo..... 6
La factura energética municipal en 2012 ascendió a 404.673,17 euros ..... 7 y 8
Nuevas aulas para mejorar la formación tecnológica de los meneses .....9 y 10

**TURISMO**
La III Feria de la Matanza congrega a cientos de personas en Villasana ..... 11 y 12
"Cocinando en Mena", un encuentro gastronómico de máxima calidad ..... 13

**CULTURA**
Teatro, música y danza, ejes de la programación de la Sala Municipal Amania ..... 14
La imaginación se apodera del Valle de Mena durante la celebración del Carnaval ..... 15
La Paz como protagonista de la XXII Semana Cultural del Valle de Mena ..... 16 y 17

**DEPORTES**
El equipo VespaDesert Merindades triunfa en el primer Vespa Raid Maroc..... 18

# La liquidación del presupuesto de 2012 presenta un superávit de 893.209,72 euros

## La buena gestión económica y financiera municipal se completa con un Remanente de Tesorería positivo de 974.056,15 euros

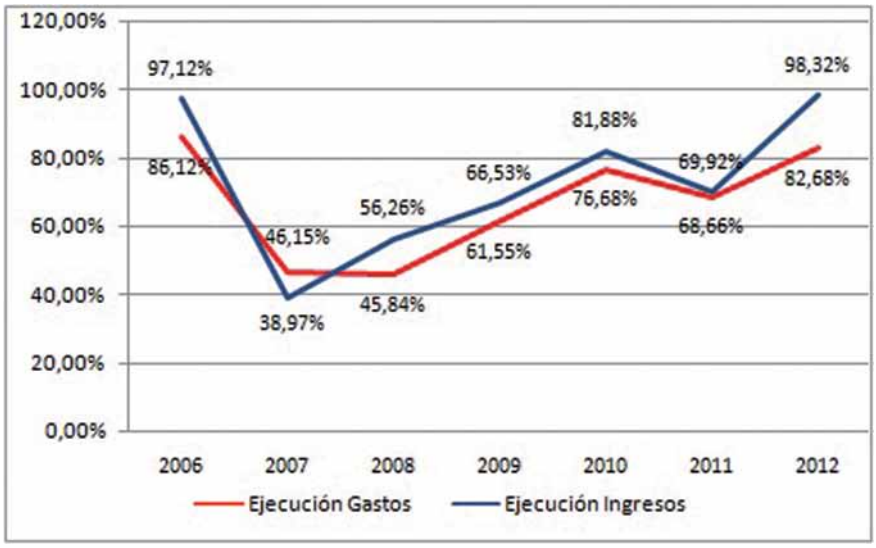


Las cuentas del Ayuntamiento del Valle de Mena han terminado el año en positivo. Este buen resultado ha sido posible gracias a una buena gestión de los fondos municipales y sin olvidar el desarrollo de las políticas sociales tan necesarias en la actual situación.

Por Decreto del Alcalde de fecha 24 de Enero de 2013 se ha aprobado la liquidación del Presupuesto municipal correspondiente al ejercicio 2012, apenas un mes después del cierre del ejercicio, dándose cuenta de la misma al Pleno de la Corporación en la sesión celebrada el 31 de enero, tal y como dispone el artículo 193 del Real Decreto 2/2004, de 5 de marzo, por el que se aprueba el Texto Refundido de la Ley Reguladora de las Haciendas Locales.

La liquidación del presupuesto del año 2012 arroja un superávit de 893.209,72 euros. El resultado contable del Ayuntamiento del Valle de Mena ha obtenido un resultado positivo gracias a la buena gestión de los fondos municipales.

Esta situación positiva en una situación de crisis como la actual no es fácil y menos si se trata de compatibilizar con el mantenimiento de políticas sociales como hace el consistorio menés.

La liquidación de los presupuestos, de conformidad con lo previsto en el artículo 191 del Texto Refundido de la Ley Reguladora de las Haciendas Locales (TRLHL), debe confeccionarse refiriéndose a los derechos y a las obligaciones reconocidas a 31 de diciembre del año natural de ese ejercicio económico. Los derechos liquidados pendientes de cobro y las obligaciones reconocidas pendientes de pago a fecha 31 de diciembre quedarán a cargo de tesorería, apareciendo recogidos en el denominado remanente de tesorería. Esta diferencia entre el debe y el haber ha generado un resultado positivo que permite afrontar nuevos retos para este ejercicio 2013.

La aprobación de la liquidación de los presupuestos es competencia del Alcalde-Presidente de la Corporación Municipal, previo informe del Secretario-Interventor, de lo que se tiene que dar cuenta, una vez aprobada la liquidación, al Pleno del Ayuntamiento en la primera sesión que celebre tras su aprobación. Finalmente, se tiene que remitir copia de la liquidación del Presupuesto y de su expediente de aprobación, tanto a la Comunidad Autónoma de Castilla y León como al Ministerio de Hacienda y Administraciones Públicas (MINHAP), dentro de la Oficina Virtual para la Coordinación con las Haciendas Locales, integrada en el Portal de Internet del MINHAP.

El estado de la Liquidación figura dentro del conjunto de Cuentas y Estados que conforman la Cuenta General del Ayuntamiento y que se deben formar al terminar cada ejercicio económico. Se trata de una representación cifrada del resultado de gestión económica, limitada estrictamente al presupuesto y a un ejercicio económico determinado.

### Liquidación de Ingresos

La ejecución del presupuesto de ingresos llega hasta el 98,32% respecto a las previsiones definitivas.

Todos los capítulos han tenido un buen comportamiento. Las previsiones

| LIQUIDACIÓN INGRESOS 2012 | PREVISIONES INICIALES | PREVISIONES DEFINITIVAS | EJECUCIÓN | % |
|---|---|---|---|---|
| IMPUESTOS DIRECTOS | 1.635.664,51 | 1.635.664,51 | 2.086.347,14 | 127,55 |
| IMPUESTOS INDIRECTOS | 206.718,53 | 206.718,53 | 144.776,28 | 70,04 |
| TASAS Y OTROS INGRESOS | 948.753,69 | 948.753,69 | 736.179,04 | 77,59 |
| TRANSFERENCIAS CORRIENTES | 803.602,20 | 803.602,20 | 743.408,97 | 92,51 |
| INGRESOS PATRIMONIALES | 27.350,00 | 27.350,00 | 11.747,62 | 42,95 |
| ENAJENACIONES REALES | 36.000,00 | 36.000,00 | 3.850,00 | 10,69 |
| TRANSFERENCIAS DE CAPITAL | 210.994,92 | 615.656,94 | 436.763,14 | 70,94 |
| ACTIVOS FINANCIEROS | 0,00 | 242.930,07 | 0,00 | 0,00 |
| PASIVOS FINANCIEROS | 0,00 | 735.509,10 | 1.001.039,28 | 136,10 |
| **TOTALES** | **3.869.083,85** | **5.252.185,04** | **5.164.111,47** | **98,32** |

| LIQUIDACIÓN GASTOS 2012 | PREVISIONES INICIALES | PREVISIONES DEFINITIVAS | EJECUCIÓN | % |
|---|---|---|---|---|
| GASTOS DE PERSONAL | 1.293.188,85 | 1.335.156,95 | 1.233.000,15 | 92,35 |
| GASTOS EN BIENES CORRIENTES Y SERVICIOS | 1.470.564,70 | 1.973.875,74 | 1.923.683,87 | 97,46 |
| GASTOS FINANCIEROS | 40.382,51 | 73.382,51 | 69.536,74 | 94,76 |
| TRANSFERENCIAS CORRIENTES | 160.000,18 | 151.784,06 | 125.509,08 | 82,69 |
| INVERSIONES REALES | 694.536,86 | 1.497.575,03 | 770.312,54 | 51,44 |
| TRANSFERENCIAS DE CAPITAL | 18.000,00 | 18.000,00 | 18.000,00 | 100,00 |
| PASIVOS FINANCIEROS | 192.410,75 | 202.410,75 | 202.378,99 | 99,98 |
| TOTALES | 3.869.083,85 | 5.252.185,04 | 4.342.421,37 | 82,68 |

| RESULTADO PRESUPUESTARIO | | |
|---|---|---|
| 1.- RESULTADO PRESUPUESTARIO CORRIENTE (1.1-1.2) | | 821.690,10 |
| 1.1. Derechos reconocidos netos | 5.164.111,47 | |
| 1.2. Obligaciones reconocidas netas | 4.342.421,37 | |
| | | |
| 2.- AJUSTES (2.1-2.2+2.3) | | 71.519,62 |
| 2.1. Desviaciones negativas financiación | 38.649,16 | |
| 2.2. Desviaciones positivas financiación | 68.292,55 | |
| 2.3. Obligaciones financiadas con remanente de tesorería | 101.163,01 | |
| | | |
| 3.- RESULTADO PRESUPUESTARIO AJUSTADO (1+2) | | 893.209,72 |

iniciales se han visto incrementadas en 1.383.101,19 euros, fundamentalmente, por el nuevo préstamo de 1.001.039,28 euros concertado con Caixabank para el pago de facturas atrasadas a proveedores, abonadas el 31 de mayo, y por el incremento de ingresos por impuestos indirectos, principalmente por el IBI, cuyo tipo impositivo subió en 2012 un 4% por un Real Decreto-ley aprobado en diciembre de 2011 por el gobierno de Mariano Rajoy.

Durante los últimos años, el grado de ejecución del presupuesto de ingresos ha cumplido con las previsiones iniciales y se ha conseguido un equilibrio presupuestario satisfactorio. Este dato demuestra el rigor y el trabajo a la hora de establecer las previsiones de ingresos, una cuestión muy importante a la hora de elaborar un presupuesto ajustado a la realidad.

En el ejercicio 2012 se consigue además llegar al 88,03% de recaudación

*El acondicionamiento de la carretera de acceso a Concejero y Arceo, realizado en 2012, ha tenido un coste de 110.330 euros*

| Capacidad/Necesidad de Financiación | |
|---|---|
| Ingresos No Financieros ajustados | 4.163.072,19 |
| Gastos No Financieros ajustados | 4.140.042,38 |
| | |
| Capacidad / Necesidad de financiación (Superávit) | 23.029,81 |

respecto a los ingresos que se reconocen durante el ejercicio. Respecto a la morosidad en el cobro de recibos, el Ayuntamiento no se ha encontrado con altos porcentajes en este sentido.

Es más, el consistorio ha puesto en marcha medidas de reducción del coste en los recibos de servicios como el de recogida de basuras para las rentas más bajas del municipio hasta que esta situación de crisis económica desaparezca.

**Liquidación de Gastos**

En el ejercicio 2012 cabe destacar el constante trabajo de contención de las operaciones corrientes. Este trabajo ha favorecido que las arcas municipales cuenten con unos buenos resultados financieros al final del año.

En este caso, se abonan 69.536,74 euros en concepto de intereses y 202.378,99 euros de amortización por la deuda financiera lo que favorece la disminución de esta deuda de forma que no sea gravosa para el Consistorio.

Al cierre del ejercicio no ha quedado ninguna factura pendiente de pago a proveedores. El periodo medio de pago a proveedores durante el último trimestre de 2012 ha sido de 72,01 días.

**Remanente de tesorería positivo**

El Remanente de Tesorería total representa una magnitud de carácter presupuestario que refleja un recurso para financiar gasto, si es positivo, y un déficit a financiar, si es negativo a fecha 31 de diciembre.

El Remanente de Tesorería total resultante de la liquidación de 2012, variable que muestra a 31 de diciembre el superávit o déficit acumulado a lo largo del tiempo y que constituye un indicador de liquidez, asciende a la cantidad de 2.164.594,06 euros. De esta cantidad se deduce la dotación de provisiones por insolvencia del ejercicio que se eleva a 1.019.048,34 euros y 171.287,05 euros de recursos afectados a ingresos para inversiones comprometidas, formándose así, finalmente, el Remanente de Tesorería para Gastos Generales de 974.056,15 euros.

Este superávit, se puede destinar a completar, en su caso, la financiación de la incorporación de remanentes de crédito al presupuesto de 2013 correspondientes a los Gastos con Financiación Afectada, y el exceso supone un recurso para la financiación de modificaciones futuras de crédito presupuestario.

**Resultado presupuestario**

Un resultado presupuestario positivo indica que los ingresos presupuestarios del ejercicio han sido suficientes para financiar el gasto presupuestario.

El resultado en el ejercicio 2012 asciende a un saldo positivo de 893.209,72 euros. Este saldo viene determinado por la diferencia entre los derechos presupuestarios liquidados durante el ejercicio y las obligaciones reconocidas durante el mismo período. Representa una magnitud de relación global de los gastos y los ingresos, para poder analizar en qué medida ésta se traduce en recursos para financiar la actividad municipal, referida a un ejercicio económico concreto.

**Estabilidad presupuestaria**

Las entidades locales, ayuntamientos y diputaciones, deben ajustar sus presupuestos al principio de estabilidad presupuestaria. Esta estabilidad hay que entenderla como la situación de equilibrio o superávit computada en términos de capacidad de financiación de acuerdo con la definición contenida en el Sistema Europeo de Cuentas Nacionales y Regionales de conformidad con lo previsto en los artículos 3.1 y 19 del Real Decreto Legislativo 2/2007, de 28 de diciembre, por el que se aprueba el Texto Refundido de la Ley General de Estabilidad presupuestaria. Según esta definición, esta estabilidad se calcula por la diferencia entre los ingresos no financieros (capítulos 1 a 7 del estado

**Situación de Tesorería al 31 de Diciembre de 2012**
**01/01/2012 hasta 31/12/2012**

| Ordinal de Tesorería | Existencias anteriores | Cobros | Pagos | Existencias Finales |
|---|---|---|---|---|
| Banco Bilbao Vizcaya 0182/6760/97/0210014962 | 2.051,06 | 243.247,74 | 243.980,46 | 1.318,34 |
| Banco Bilbao-Vizcaya 0182/6222/06/0201500338 | 0,00 | 48.272,74 | 48.272,74 | 0,00 |
| Banco Bilbao-Vizcaya 0182/6760/97/0210005278 | 0,00 | 209,00 | 20,00 | 189,00 |
| Banco de Crédito Local 1004/8001/11/0300904080 | 23.632,37 | 681.198,27 | 681.261,27 | 23.569,37 |
| Banco Popular 0082/5812/07/0770000147 | 6.621,75 | 63.499,16 | 70.039,00 | 81,91 |
| Caixa (Plan de pagos a proveedores) 2100/0565/00/0200003631 | 0,00 | 976.563,58 | 975.534,53 | 1.029,05 |
| CaixaBank, S.A. 2100/0565/00/0200003631 | 0,00 | 39.730,61 | 39.130,61 | 600,00 |
| Caja Círculo 2017/0048/01/1110034443 | 6.908,31 | 16.953,19 | 23.027,36 | 834,14 |
| Caja Círculo 012 2017/0048/02/1103000012 | 3.058,68 | 1.620,31 | 600,00 | 4.078,99 |
| Caja Circulo 032 2017/0048/03/1109000032 | 152,32 | 0,01 | 19,56 | 132,77 |
| Caja Círculo 252 2017/0048/07/1110034252 | 116.576,37 | 3.680.685,49 | 3.501.329,38 | 295.932,48 |
| Caja de Burgos CaixaBank 2018/0089/59/1120000042 | 3.734,84 | 108.953,66 | 112.073,59 | 614,91 |
| Caja Rural de Burgos 3060/0024/53/1304415217 | 457,46 | 95.278,44 | 94.129,34 | 1.606,56 |
| Formalización | 0,00 | 334.212,37 | 334.212,37 | 0,00 |
| La Caixa 2100/6134/03/0200000844 | 18.752,65 | 141.872,47 | 135.922,93 | 24.702,19 |
| Total. . . . | 181.945,81 | 6.432.297,04 | 6.259.553,14 | 354.689,7 |

*La reposición del pavimento de la carretera de Anzo, con una inversión de 89.113,60 euros, ha sido otra de las obras acometidas durante el año 2012*

de ingresos) y los gastos no financieros (capítulos 1 a 7 del estado de gastos).

La Liquidación del presupuesto y previsiones para el ejercicio 2012, una vez realizados los ajustes necesarios para conocer la capacidad/necesidad de financiación del Ayuntamiento, cumple el objetivo de estabilidad presupuestaria al obtenerse un superávit de 23.029,81 euros. La cuantificación de la capacidad /necesidad de financiación se corresponde a la diferencia entre los Ingresos No Financieros ajustados que asciende a 4.163.072,19 euros y a los Gastos No Financieros ajustados con un total de 4.140.042,38.

Al analizar los datos referidos a las magnitudes de endeudamiento se aprecia cómo tanto el ahorro bruto como el ahorro neto arrojan cifras positivas.

El ahorro bruto (diferencia entre los derechos liquidados y las obligaciones reconocidas del ejercicio) es de 370.729,21 euros, mientras que el neto (resultado de minorar al ahorro bruto la anualidad teórica de amortización de la deuda financiera) es de 168.350,22 euros. En resumen, todos los indicadores económicos de la liquidación del presupuesto municipal de 2012 son positivos.

A lo largo del año 2012 se han desarrollado distintos proyectos que han sido muy importantes para el Valle de Mena.

A los trabajos habituales de mantenimiento de las carreteras del municipio y que son de titularidad municipal, hay que añadir la puesta en marcha del Centro BTT que ha supuesto una apuesta turística y deportiva muy interesante. A estos proyectos hay que añadir los gastos fijos de mantenimiento de la administración local y los costes de las denominadas "competencias impropias" que debe asumir el Ayuntamiento por dejación de otras administraciones.

El desarrollo de políticas sociales, la campaña cultural de verano para niños y jóvenes, la celebración del festival de Folclore y la realización de las jornadas gastronómicas, colaboración en eventos deportivos o la feria sectorial que suponen un aliciente turístico y económico para el municipio, sobre todo, para el sector de la hostelería, han sido otras de las acciones municipales.

# El Ayuntamiento adopta medidas de ahorro para crear políticas de empleo

**El empleo es la principal prioridad para el equipo de gobierno municipal para este año y el próximo y para conseguirlo ha diseñado un plan específico**

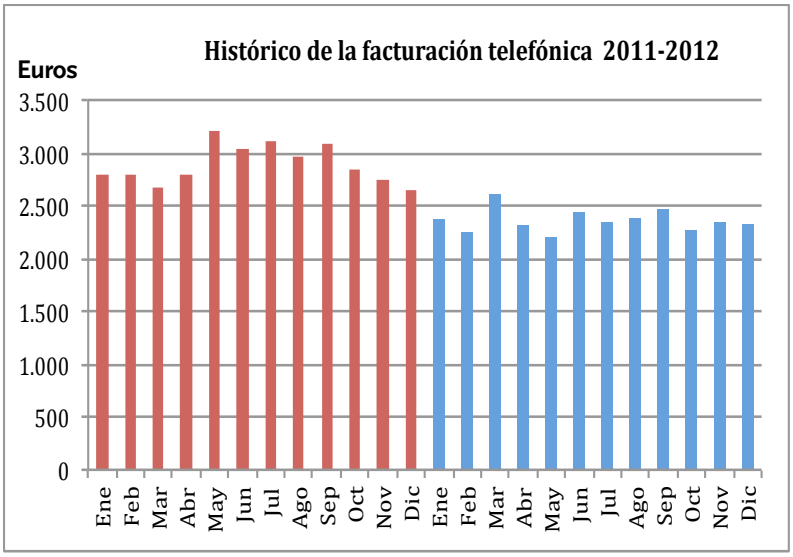


La actual situación ha provocado un aumento del desempleo y aunque el Valle de Mena registra la tasa de desempleo más baja de la comarca, el paro afecta a 309 vecinos. Los municipios no tienen competencias en materia de empleo, ni por tanto recursos públicos asignados para el desarrollo de políticas de fomento del empleo. Pero siendo la administración local la más cercana a los ciudadanos no puede mantenerse impasible ante la difícil situación que viven muchos de sus ciudadanos.

El Ayuntamiento menés entiende que debe favorecer la creación de empleo en el municipio y, por esta razón,ha tomado la decisión de no celebrar este año el prestigioso Festival Internacional de Folclore y destinar todo su presupuesto a financiar el I Plan de Empleo Municipal con el que se pretende contratar temporalmente a 30 personas desempleadas del municipio. El coste del festival en 2012 ascendió a 38.643,19 euros.

Para financiar el I Plan de Empleo Municipal hacía falta obtener más recursos, o ayudas del exterior como la de 25.000 euros conseguida del Servicio de Empleo de Castilla y León. Pero el equipo de gobierno consideró importante que también los concejales del Consistorio realizaran un esfuerzo para aumentar los fondos de este Plan de Empleo Municipal. Por este motivo, a propuesta del equipo de gobierno se ha reducido en un 60 por ciento el importe de las dietas que perciben los ediles por asistir a los plenos y en un 42 por ciento las de asistencia a las reuniones de las comisiones informativas municipales. De esta manera, las dietas de los concejales por asistir a los plenos ha bajado de 67,86 a 27,71 euros, mientras que los vocales de las comisiones informativas pasarán de cobrar 47,50 a 27,71 euros y los presidente de las comisiones, de 67,86 a 47,50 euros, un 30 por ciento menos. Esta medida permitirá el ahorro de 4.284,57 euros que se destinarán al Plan de Empleo. A este fondo se destinarán también los 2.153,29 euros y 671,52 euros de las pagas extras de Navidad de 2012 que renunciaron a cobrar, respectivamente, el alcalde Armando Robredo y la concejala de cultura, Lorena Terreros.

Otro capítulo del que se ha ahorrado dinero para destinarlo al Plan de Empleo es del gasto telefónico. La Concejalía de Nuevas Tecnologías y Participación Ciudadana puso en marcha, a mediados de 2011, un plan para reducir el gasto "superfluo" en llamadas telefónicas del Ayuntamiento.

Entre las medidas recogidas en el plan se contemplaban la modificación del contrato con Movistar para incluir llamadas gratuitas entre todos los teléfonos móviles y fijos del Ayuntamiento; renegociar o cambiar a otra compañía más barata, con una tarifa adaptada; establecer límites de consumo por persona para los móviles; y controlar el detalle de las comunicaciones, analizando las facturas, para corregir el mal uso que pudiera detectarse. Con estas medidas la facturación telefónica del Ayuntamiento en un año (2011-2012) se ha reducido un 18,39% En cifras absolutas, ha supuesto un ahorro de 6.384,09 euros al reducirse la factura anual de 34.722,54 euros de 2011 a 28.338,45 euros en 2012.

# La factura energética municipal en 2012 ascendió a 404.673,17 euros

## El Ayuntamiento del Valle de Mena ha tomado medidas como el cambio del alumbrado público para reducir esta factura energética

Como sucede en la mayoría de los hogares, una buena parte del gasto que soportan los municipios se destina al pago de los suministros de energía. Las facturas también llegan al Ayuntamiento del Valle de Mena, que asume un importante desembolso anual por el consumo de energía en todos sus edificios e instalaciones, y en el colegio público de enseñanza primaria Nuestra Señora de Las Altices, además del combustible de su parque de vehículos.

El consumo de energía de los distintos servicios municipales ha ido aumentando de forma progresiva en las tres últimas décadas. Esto se debe a que durante este tiempo se han puesto en marcha nuevos servicios como el alumbrado público en prácticamente la totalidad de los pueblos, tres estaciones de tratamiento de agua potable y cinco depuradoras de aguas residuales, un pabellón polideportivo cubierto, el polígono industrial de Santecilla, cinco consultorios médicos en los pueblos, la oficina de turismo, el telecentro, y otros servicios y a que los costes de los suministros en el mercado se han llegado a duplicar en la última década.

Dotar de energía a todos los servicios municipales supuso en el año 2012 un desembolso de 404.673,17 euros, lo que se traduce en un encarecimiento del 4,91% en el último año. En 2011, la factura fue de 384.764,97 euros.

La electricidad es la parte que más dinero absorbe. De hecho, supuso en 2012 el 80,17% del total de los 2,2 millones de kilovatios; es decir, más de 1,8 millones de kilovatios que traducidos a euros se elevan a 349.200,27 euros de gasto. Aquí se incluye toda la luz que se consume y que depende del Ayuntamiento.

*La calle Eladio Bustamante luce nuevas luminarias más eficientes energéticamente que abaratan la factura eléctrica a la que tiene que hacer frente el Ayuntamiento*

### Medidas de ahorro energético

El principal consumo de energía del Ayuntamiento es el alumbrado público. Encender las 2.425 farolas que iluminan el Valle de Mena costó el año pasado 255.647,84 euros, y esto a pesar de las medidas impulsadas por la concejalía de Medio Ambiente con el plan de ahorro y eficiencia energética.

En el año 2010, con el Plan E del gobierno de José Luis Rodríguez Zapatero, se realizó una importante inversión de 179.701,64 euros en la renovación de buena parte del alumbrado público de Villasana para reducir el consumo de energía y, por consiguiente, de la facturación por el suministro de electricidad. Al año siguiente, en 2011, se vieron los primeros resultados positivos del plan al reducirse el consumo en 188.691,15 Kwh y la facturación en 9.655,60 euros. En 2012 se ha mantenido la tendencia de reducción del consumo, otros 73.846,06 KWh menos en relación a 2011 y 262.537,21 KWh respecto al año 2010. Sin embargo la facturación, en términos relativos, ha subido en relación a 2011 un 4,35%, lo que se traduce en un incremento de 8.629,14 euros. Este incremento es consecuencia del aumento de la tarifa de electricidad y, a partir de septiembre de 2012, por la subida del IVA del 18 al 21%.

Como valoración del resultado del plan de ahorro energético del Ayuntamiento hasta el momento, se puede

decir que es satisfactorio desde la óptica medioambiental por la importante reducción de consumo de energía (casi un 15%) y de la emisión de $CO_2$ a la atmósfera, pero menos por la reducción del importe de la facturación, buena en 2011, pero absorbida casi en su totalidad en 2012 por la subida de la luz y del IVA.

**Alumbrado público más eficiente**

La renovación del alumbrado público se produjo después de realizar un estudio que permitió conocer a fondo esta red, mediante una exhaustiva y completa auditoría.

El objetivo de este estudio era buscar los puntos de optimización de la red, renovar y mejorar luminarias y cuadros y sentar las bases para un consumo responsable que reduzca el importe de la factura eléctrica en las zonas de actuación, y obtener beneficios sobre la biodiversidad del Valle de Mena.

El cambio en el alumbrado público ha supuesto muchas mejoras para el municipio que ha conseguido contar con luminarias menos contaminantes y que producen menos consumo.

La primera fase de renovación del alumbrado comprendió la renovación de puntos de luz en las calles más céntricas de Villasana de Mena: luminarias, lámparas, equipos auxiliares y báculos, así como el cableado interno de las propias luminarias sustituidas, pero sin considerar la instalación actual bajo cota cero ni los armarios eléctricos de cada actuación.

Se incluyó también la renovación de tres centros de mando de alumbrado, que, principalmente, por condiciones de seguridad tenían que ser sustituidos con urgencia por nuevos armarios acordes con la legislación en materia de protección y seguridad eléctrica, según el Reglamento Electrotécnico de Baja Tensión, RD 842/2002 y su ITC- 09 relativa a las instalaciones de alumbrado exterior.

El proyecto contempló la renovación completa de los báculos y luminarias de las calles Eladio Bustamante, La Isla, Santa María, Miguel de Cervantes, Puentearroya y Abad Vítulo.

Las calles seleccionadas lo fueron por tratarse de instalaciones entre las más antiguas del municipio, con sistemas de iluminación poco eficientes y, en la mayoría de los casos, en mal estado de conservación.

*Estación de Tratamiento de Agua Potable de Villanueva de Mena. El ciclo del agua consumió en 2012 más de 300.000 kilovatios.*

Las calles Eladio Bustamante (antigua travesía del municipio), La Isla y Santa María, disponían de luminarias viales antiguas, con baja eficiencia, que requerían ser sustituidas por instalaciones actuales con un mayor rendimiento, lo que permitirá reducir la potencia de la lámpara para mantener iguales niveles de iluminación.

**Aumentar el ahorro energético**

Después de haber realizado este proceso de actualización de la instalación eléctrica para mejorar su eficacia, el consistorio menés sigue buscando ganar eficiencia y ahorro en la facturación eléctrica y así, en los dos últimos años, se ha sacado a contratación pública el suministro de energía eléctrica para los distintos edificios e instalaciones pertenecientes al Ayuntamiento. En un primer momento, el equipo de Gobierno pensó que al abrir a la competencia el suministro de electricidad el precio del kilovatio se reduciría, pero no ha sido así. Todo indica que las grandes compañías eléctricas se reparten la tarta de la comercialización energética y que, tácitamente, existe un existe un pacto para que una no se entrometa en el territorio tradicional de la otra. Es sabido que Iberdrola mantiene su posición de monopolio en el mercado del centro y norte de España. Sólo así se explica que al concurso de 2011 se presentara solamente Iberdrola, y que en 2012 aunque lo hiciera también Gas Natural Fenosa, la oferta de ésta fuera superior a la de Iberdrola, por lo que volvió a resultar adjudicaría del contrato de suministro.

Algo más de 60.100 euros, se destinaron al ciclo del agua (suministro y depuración) mientras que dotar de luz a los edificios y dependencias municipales (Casa Consistorial, Colegio de Ntra. Señora de Las Altices, Instalaciones Deportivas, cine Amania, antiguo IES, Consultorio Médicos y Oficina de Turismo) costó a las arcas públicas 33.384,34 euros. Calentar las dependencias públicas, entre las que se encuentran la Casa Consistorial, el centro educativo de primaria y el cine, que utilizan gas propano y gasóleo, y los consultorios médicos tuvo un coste de 33.888,58 euros.

El combustible para los vehículos tampoco se queda atrás y también supone un gasto elevado. La Brigada de Vías y Obras, Policía Local, bomberos voluntarios y servicio de aguas, son los que utilizan los 13 vehículos de la flota municipal. En 2012 se gastaron cerca de 21.584,32 euros en gasóleo para el funcionamiento de los vehículos.

# Nuevas aulas para mejorar la formación tecnológica de los meneses

## El Convento de Santa Ana acoge dos aulas, una multimedia y otra genérica, que albergarán cursos de formación y otros especializados en nuevas tecnologías

El Valle de Mena cuenta con dos nuevas aulas que van a facilitar la celebración de cursos específicos de formación en nuevas tecnologías gracias al aula multimedia y también otros cursos más generales en la nueva aula genérica.

César Rico, presidente de la Diputacion de Burgos y Armando Robredo, alcalde del Valle de Mena, que estuvo acompañado por varios miembros de la corporación municipal, fueron los encargados de inaugurar estas aulas que van a ser muy importantes para la formación en nuevas áreas de empleo.

El nuevo aula multimedia está equipada con las últimas tecnologías para poder participar en cursos formativos que podrán seguirse a distancia mediante video conferencia. El aula multimedia puede conectarse en red con los otros centros similares creados en Medina de Pomar, Espinosa de los Monteros, Valle de Tobalina y Villarcayo. En el del Valle de Mena se ha dispuesto el equipamiento necesario para la puesta en marcha de formación vinculada a la edición y realización de vídeo, cine y televisión. El curso de informática para adultos organizado por el Ayuntamiento, que dio comienzo el pasado 20 de marzo, es el primero en llevarse a cabo en estas modernas instalaciones.

El aula genérica cuenta con mobiliario adecuado para el desarrollo de cursos de formación y talleres que no requieren el uso de nuevas tecnologías, pero donde también se ha colocado una pantalla con proyector y conexión a internet.

Las aulas se han situado en el ala norte del anexo al Convento rehabilitado

*El nuevo aula multimedia va a favorecer la formación en nuevas tecnologías*

*El presidente de la Diputación, César Rico, conoció de mano del alcalde, Armando Robredo, cómo se han desarrollado las obras en el Convento de Santa Ana y cuáles van a ser las nuevas áreas de actuación*

hace más de dos años con fondos del Plan E aprobado por el último gobierno socialista de José Luis Rodríguez Zapatero. El total de la zona rehabilitada ocupa una superficie de unos 1.088 metros cuadrados y, además de las aulas del centro de formación, está previsto que albergue la nueva biblioteca municipal de dos plantas, intercomunicadas por una escalera, y una sala de lectura de periódicos, el local joven o PDJ, el telecentro y el archivo histórico municipal. La inversión total realizada hasta el momento en la rehabilitación del convento se eleva a 863.712,67 euros, de los que 715.442,66 euros corresponden a obra civil y 149.270,01 euros a equipamiento informático y mobiliario.

Para este año está previsto llevar a cabo una nueva fase de la rehabilitación del Convento con una inversión aproximada de 250.000 euros. Las obras que se contemplan en esta fase son la de acondicionamiento de la calle Encimera y los accesos por el huerto hasta el vestíbulo o atrio de entrada del futuro Centro Cívico. Dentro del edificio se completarán las instalaciones de electricidad, iluminación y calefacción del PDJ, la segunda planta de la biblioteca y del archivo histórico. Durante su visita a Villasana, el presidente de la Diputación conoció las obras de rehabilitación del Convento y pudo ver las nuevas áreas de actuación

**Las Merindades se conectan**

Las aulas inauguradas en Villasana de Mena forman parte de un plan más amplio que también ha desarrollado aulas similares en Medina de Pomar, Villarcayo, Espinosa de los Monteros y el Valle de Tobalina.

La creación de estas aulas se enmarca en un plan comarcal que se conoce como "Las Merindades, un futuro sostenible" y servirán para ofrecer formación destinada a potenciar nuevos yacimientos de empleo. Este proyecto ha contado con un presupuesto de 500.000 euros de los que el Fondo Europeo de Desarrollo regional ha aportado el 70%, la Diputación de Burgos el 20% y los ayuntamientos el 10% restante. En el caso del Valle de Mena, el coste de las dos aulas ha sido de 150.000 euros.

*La dotación del aula genérica ha tenido un presupuesto de 19.370,24 euros*

*El alcalde, Armando Robredo, explicó las características del nuevo aula multimedia*

*La dotación del aula multimedia permite la conectividad con el resto de las aulas de la comarca*

# La feria de la matanza se consolida como el mayor evento turístico del invierno

**Además del chamuscado y destazado del cerdo, durante los dos días de Feria se celebraron distintos talleres para recordar las labores tradicionales de la matanza**

"Del cerdo, hasta los andares". Este refrán popular parece ser que fue la frase de referencia de todos los que quisieron participar de la III Feria de la Matanza del Valle de Mena. La celebración de esta Feria ha vuelto a ser la excusa para mostrar oficios que han caído en desuso.

La fiesta de exaltación del cerdo comenzó con el sacrificio del animal que se realizó en el matadero, como marca la normativa. A continuación, los miembros del equipo de la Feria de la Matanza del Valle de Mena recrearon otras tareas propias de la matanza como el chamuscado del cerdo con helechos. Todos estos trabajos incluido el destazado fueron seguidos en directo por el público que asistió atento a las explicaciones que dio José Antonio Cayón, narrador de la feria.

El resto de las actividades de la matanza se pudieron seguir ya dentro de la carpa que se instaló en la Plaza de San Antonio. Este fue el escenario elegido para la realización de talleres multiculturales de elaboración de chacinas al estilo de Mena, Rumanía y Colombia; talleres medioambientales infantiles sobre el Monte de La Dehesa de Villasana que realizó Fundación Oxígeno de Burgos y un taller educativo sobre la anatomía del cerdo que impartió un veterinario local.

El restaurante de la carpa se convirtió en un buen punto de encuentro en el que probar los distintos productos de matanza al estilo de Mena, Rumanía y Colombia. Durante la celebración de la feria también hubo tiempo y espacio para la música que corrió a cargo de Al-

*El chamuscado del cerdo se realizó con helechos en la Plaza de San Antonio*

*La demostración del trabajo de una beldadora fue una de las novedades de este año de la Feria*

fonso Díez Ausín, miembro del grupo de folk castellano "Cantollano".

La edición de este año contó con novedades como un taller sobre cómo se trabajaba con una beldadora que servía para separar el trigo de la paja después de la trilla. Durante los dos días de Feria se celebraron multitud de talleres para todos los públicos; los niños incluso aprendieron a desgranar mazorcas de maíz.

El domingo, último día de la feria fue el momento elegido para que los voluntarios de Mena, Rumanía y Colombia realizaran talleres demostrativos de elaboración de chorizos y otros productos de la matanza al estilo de estos territorios. También elaboraron en directo postres tradicionales de matanza, como la "torta de chichos" menesa. El plato fuerte de la última jornada llegó con la elaboración de una "puchera" u olla ferroviaria de matanza.

El programa de esta III Feria de la Matanza combinó las actividades culturales con las gastronómicas que supuso un guiño a la celebración de Burgos, ciudad y provincia, como Capital Española de la Gastronomía 2013.

La Concejalía de Turismo, organizadora de la Feria de la Matanza, está muy satisfecha por el desarrollo y la acogida de la III Feria de la Matanza del Valle de Mena: "La feria es un claro ejemplo de la dimensión turística y económica que pueden tener los recursos culturales si se les convierte en la materia prima de nuevos productos turísticos basados en el territorio y en valores como la autenticidad y el arraigo", explica Javier Mardones Gómez-Marañón, Concejal de Turismo del Valle de Mena. No hay que olvidar la importancia que este tipo de programas tienen para el turismo y la economía menesas y que no serían posible sin el trabajo de los voluntarios: "La puesta en escena de este importante proyecto turístico que tan buenos resultados económicos reporta a la economía local, no sería posible sin la implicación y el intenso trabajo desarrollado por el equipo de vecinos del Valle que, de forma completamente altruista, se dejan la piel para que la feria continúe suscitando gran interés y expectación para población local y visitantes", explica el Concejal de Turismo.

*El taller de elaboración de postres fue uno de los más atractivos para el público*

*Alfonso Díez Ausín, del grupo Cantollano, acercó la música tradicional a la Feria*

*La carpa acogió el restaurante que ofreció productos típicos de la matanza a los asistentes*

# “Cocinando en Mena”, un encuentro gastronómico de máxima calidad

**El 1 de febrero los mejores cocineros burgaleses se reunieron en el Hotel Cadagua de la mano de Juan Peña para mostrar la calidad de sus creaciones**

Dieciséis de los mejores cocineros de Burgos asumieron el reto planteado por Juan Peña, jefe de cocina del Restaurante La Peña, y el pasado 1 de febrero cocinaron sus mejores platos. Había mucha expectación por saber lo que se iba a cocer allí y el público respondió muy bien abarrotando el restaurante. Este encuentro se enmarca en lo que se conoce como “movimiento gastronómico burgalés” que ha favorecido la publicidad del trabajo de los cocineros y la realización de proyectos colaborativos.

Hasta Villasana de Mena se acercaron José Pablo Ruipérez, Ricardo Temiño, Miguel Cobo, Juan Manzano, Mª Eugenia Díaz Asencio, Juan González, Vicente Casado, Antonio Arrabal y Patxi Álvarez, entre otros que hicieron arte con sus manos y con la materia prima para crear platos deliciosos. El público que asistió pudo probar, entre otros manjares las aceitunas rellenas de Martini con Idiazábal, carpaccio de gambas con vinagreta de tomate, merluza rellena de centollo con salsa de nécoras o canutillo de coco, salsa de maracuyá, frambuesas y sorbete que preparó Juan Peña, el anfitrión. La calidad se unió a la imaginación de estos profesionales que estuvo presente en todos y cada uno de los platos que se cocinaron en directo para que los comensales pudieran comprobar la magia que desprenden sus manos.

Esta cita gastronómica ha sido la primera de estas características que se ha celebrado en la provincia de Burgos y ha coincidido con el inicio de la Capitalidad Gastronómica española que este año ostenta la capital burgalesa.

*Los dieciséis cocineros se coordinaron para dar protagonismo a cada una de sus creaciones y que no hubiera retrasos en las salidas hacia el comedor/ Foto: Diego Peláez*

*Color, textura, sabor y productos de primera calidad fueron los ingredientes de los distintos platos/ Foto: Diego Peláez*

# Teatro, música y danza, ejes de la programación de la Sala Municipal Amania

**El 30 de marzo comenzó la nueva programación de esta Sala que acogerá actuaciones de todos los géneros y para todos los públicos**

Un total de seis espectáculos componen la programación de este año de la Sala Municipal Amania. La compañía portuguesa La Fontana con su obra Prometeo ha sido la encargada de abrir la Temporada 2013 de teatro de la Sala Municipal Amania. Este espectáculo multimedia y de teatro experimental fue el punto de inicio de esta temporada. Los clásicos o la música a través de la zarzuela están presentes un esta programación que apuesta por la cultura y por la calidad escénica.

La red de Circuitos Escénicos de Castilla y León ha sido muy importante para sacar adelante esta programación que incluye algunas de las mejores creaciones escénicas del momento. A esto hay que añadir el esfuerzo de las compañías que presentan sus montajes y la coordinación que se ha desarrollado con otros teatros para conseguir traer hasta el escenario menés algunos de los mejores montajes de esta temporada teatral. Hasta la Sala Municipal Amania llegan montajes de clásicos como El Licenciado Vidriera hasta montajes más cercanos a la Comedia del Arte como El Circo de Scapin.

Desde la Concejalía de Cultura, Educación y Bienestar Social, Lorena Terreros asegura que el trabajo que se desarrolla para traer estas representaciones hasta el Valle de Mena es el resultado de meses de trabajo en coordinación con la Junta de Castilla y León. "Es la traducción del compromiso del Ayuntamiento con la cultura y la educación entendidas como auténticos derechos que, en la vida de los vecinos, son prioritarios" concluye la Concejala.

*La Compañía Rayuela Producciones Teatrales acercará al Valle de Mena la obra "El Jardín de los Cerezos" de Anton Chéjov*

## Programación Temporada de Teatro 2013 Valle de Mena

**30 de Marzo**
20:00 Prometeo La Fontana Producciones

**21 de Abril**
19:00 GAUDEAMUS! El Licenciado Vidriera. La Chana teatro

**11 de Mayo**
20:30 El Circo de Scapin. Grupo Teatral MDM

**13 de Octubre**
20:30 Zarzuela Ferro Teatro S.L.

**2 de Noviembre**
20:30 Cartas de las Golondrinas. Escena Miriñaque S.C.

**6 de Diciembre**
20:30 El Jardín de los Cerezos. Rayuela Producciones Teatrales

# La imaginación se apodera del Valle de Mena durante la celebración del Carnaval

**La programación de los Carnavales 2013 cuenta con unos colaboradores excepcionales, los vecinos del Valle que protagonizan todas las actividades**

El Carnaval en el Valle de Mena está lleno de actividades para disfrutar durante cuatro días de esta fiesta: cine infantil, la fiesta de carnaval joven, el festival Infantil y el desfile final, han completado el programa organizado por el Ayuntamiento del Valle de Mena, las AMPAS del Colegio Nuestra Señora de las Altices, y del IES Sancho de Matienzo, CEAS, jóvenes, niñ@s y voluntari@s.

El Festival de Carnaval Infantil se ha convertido en un espectáculo que llena la Sala Municipal Amania en sus dos sesiones. Con una puesta en escena magnífica, la combinación de danza, música, humor y proyecciones hace que los vecinos del Valle agoten las entradas. La iniciativa surgió hace cuatro años de la mano de dos jóvenes del municipio, y este año ha movilizado a más de 70 voluntarios de edades comprendidas entre 4 y 50 años capitaneados por siete directoras-voluntarias. "Se trata de una iniciativa única en Las Merindades que fomenta valores de solidaridad y trabajo en equipo, además de favorecer una educación no formal en artes escénicas de un valor incalculable para nuestros niños y jóvenes", afirmó Lorena Terreros, Concejala de Educación, Cultura y Bienestar Social del Consistorio Menés.

*El festival infantil es un ejemplo de la alta participación de los vecinos en los Carnavales*

*Los meneses se remontaron hasta la historia griega para traer este peculiar Caballo de Troya*

El desfile de disfraces se celebró el martes día 12 en la gran carpa instalada en la Plaza de San Antonio. Antes del desfile, "Locos por el ritmo" acompañó a todos con su actuación, juegos y música hasta la hora del desfile que contó con la presencia de muchos vecinos y vecinas y en el que participaron desde niños de meses hasta personas de avanzada edad. Armando Robredo de Pablos, concejal de Juventud y Festejos manifestó que: "Se trata de todo un éxito, ya que a pesar de la climatología adversa, hubo una gran participación tanto dentro del desfile como fuera" y añadió que: "Los vecinos han asombrado una vez más con el estreno de unos vistosos, laboriosos e ingeniosos disfraces".

El desfile finalizó con la entrega de premios al mejor disfraz "Grupo Familia-Comparsa", al "finalista" y al "disfraz original". Una gran chocolatada puso el punto final a las fiestas de carnaval.

# La Paz como protagonista de la XXII Semana Cultural del Valle de Mena

**Más de 2.000 personas han asistido a las distintas actividades programadas destacando la importante implicación y participación de todos los asistentes**

La Paz ha sido el tema elegido para protagonizar la XXII Semana Cultural del Valle de Mena que ha contado con muy buena respuesta por parte de los vecinos que han ayudado a consolidar, más aún, esta cita cultural anual. Para celebrar esta edición de la Semana Cultural, la Concejalía de Cultura programó 31 actividades para todos los públicos y todos los gustos que han abarcado teatro, cine o conciertos con la Paz como eje de todas las actuaciones. La temática de la Cultura para la Paz ha calado hondo a lo largo de los 11 días en los que ondeó una bandera común: Cultura y Cultura para la Paz.

El teatro ha estado presente con la obra "El Juicio de Dayton", de Azar Teatro, que fue uno de los platos fuertes de la programación. Este montaje recibió muy buenas críticas por parte del público que aplaudió en pie a los ocho actores que dieron vida a los dieciséis personajes. Con el título "La Paz, más de un corto" esta Semana Cultural ha acogido un Certamen de Cortometrajes que contó con un total de seis cortometrajes. "PICNIC", dirigido por Gerardo Herrero, se hizo con el premio de 150 €. Este corto está ambientado en la posguerra de Bosnia y trata con dureza las consecuencias de las minas antipersona. Los niños también han tenido su espacio en el teatro y en cine y han contado con programación propia adaptada a su edad, pero siempre con la Paz como motivo.

La pintura y la literatura han tenido cabida en esta Semana Cultural. La proyección del documental "Los otros Guernicas" descubrió a los asistentes a Luis Quintanilla, un pintor de reconocido prestigio internacional. Rodrigo Pérez Barredo, periodista de Diario de Burgos, presentó su obra "Borrón de tinta", un libro que recupera historias olvidadas de burgaleses como la familia Gómez Mena, creadora de un imperio azucarero. Una de las charlas más relevantes de esta Semana Cultural dedicada a la Paz fue la que impartió el Senador autonómico del País Vasco, Roberto Lertxundi, quien habló de forma muy clara y sin dudas de ETA, su desaparición, legado y consecuencias. Este acto fue presentado por Ander Gil, Senador por Burgos y vecino del Valle de Mena.

*Esta bandera de la Paz presidió el balcón consistorial durante la Semana Cultural*

**De espectadores a protagonistas**

El paso de los vecinos del Valle de Mena de espectadores a protagonistas es un aspecto que pone de relieve la creciente implicación de los vecinos en la vida cultural del municipio.

Hay que destacar la implicación de los más jóvenes en el desarrollo de esta Semana Cultural que se han volcado en la realización de un cortometraje que han titulado "Aprende de mí". Chicos y chicas convertidos en guionistas, creadores, realizadores, actores... que han querido tratar uno de los temas de más cruda actualidad como son los desahucios. El mensaje de que la Paz es mucho más que ausencia de conflictos bélicos ha quedado claramente reflejado en los 9 minutos de duración del corto dirigido por el también vecino del Valle, Iker Arce.

El recital poético "Pido la Paz y La Palabra", implicó a niños, jóvenes y mayores en una creación única. Voluntarios con la ayuda altruista de profesionales

de interpretación, danza, música y escenografía crearon un espectáculo con poemas de Mario Benedetti, Bertolt Brecht y Blas de Otero, entre otros. La dulzura de la palabra en fusión con las artes escénicas cuajaron un recital de la mejor calidad, con ritmo, fuerza y sentimiento.

Otra muestra de la implicación ciudadana fue la celebración de un Concierto Solidario. Las canciones de The Beatles, interpretadas por la Banda The Plastic Clono Band, animaron esta noche solidaria. Para entrar en el concierto se fijó como entrada un kilo de alimentos no perecederos; de esta manera, se consiguió recaudar un total de 250 kilos de alimentos. Estos alimentos han formado parte de la XVIII Caravana de Alimentos para el Pueblo Saharaui que partió el pasado mes de febrero. La celebración de un Café Viajero sirvió para conocer las dificultades en las que viven 175.000 personas en los campamentos de refugiados del Sahara.

El deporte también ha tenido su momento y el Club de Atletismo llenó la Sala Amania en un homenaje a Fabián Roncero. La asociación de Amas de Casa elaboró la tradicional receta de Patatas a la Menesa para una degustación popular. Los alumnos de 1º de primaria compartieron el taller de musicoterapia con los abuelos de la Residencia.

Es importante destacar que los alumnos de los Talleres Municipales han colaborado activamente en las actividades de la Semana Cultural; las AMPA han apoyado las distintas iniciativas y los centros educativos y el profesorado han coordinado sus calendarios lectivos para favorecer el desarrollo de esta Semana. La colaboración y la buena disposición de asociaciones y vecinos ha facilitado el éxito de participación en esta edición de la Semana Cultural.

Las actividades culturales se han desarrollado en diferentes sedes y localidades; desde la Capilla Santa Ana pasando por la Sala Municipal Amania y llegando a la Residencia de Ancianos Ntra. Sra. de Cantonad. Cafeterías y restaurantes han acogido presentaciones de libros, cuentacuentos y cafés viajeros. Juntas Vecinales como Sopeñano, Nava y Santecilla han contado con diferentes actividades con una excelente acogida.

*Los jóvenes se han implicado mucho en las actividades programados para ellos*

*Rodrigo Pérez Barredo acercó hasta el Valle de Mena la vida de los personajes que pueblan su libro "Borrón de tinta"*

*Al ritmo de The Beatles, se consiguieron recoger 250 kilos de alimentos para los campos de refugiados del Sáhara*

# El equipo VespaDesert Merindades triunfa en el primer Vespa Raid Maroc

**El equipo VespaDesert Merindades, patrocinado por el Ayuntamiento del Valle de Mena, se alza con el primer y segundo puesto del Vespa Raid Maroc 2012**

El equipo VespaDesert Merindades, formado por David Muñoz y José Horjales, se adjudicó los dos primeros puestos del pódium en la Primera Edición del Vespa Raid Maroc 2012. Este equipo, patrocinado por el Ayuntamiento del Valle de Mena, realizó una preparación de varios meses para llegar en las mejores condiciones a la competición.

Esta competición ha estado marcada por la dificultad del terreno desértico y por la inclemencias meteorológicas, sobre todo, en la segunda etapa en el Plateau de Rekam, con 300 kilómetros de recorrido, donde los pilotos se encontraron con nieve y hielo.

La dureza de las etapas no asustó a los pilotos que supieron dosificar sus fuerzas y las de sus máquinas y, etapa tras etapa, fueron escalando puestos en la clasificación general hasta llegar a encabezarla y gana esta prueba. A la dificultad del terreno, estos pilotos tuvieron que unir los problemas mecánicos que surgieron en las etapas pero que supieron solucionar sin ser penalizados. En tercer lugar quedó el piloto sevillano, Enrique Vera.

Para los pilotos David Muñoz y José Horjales:"Este ha sido un raid duro y muy reñido, pero estamos satisfechos por nuestra actuación y esperamos revalidar el título en la segunda edición del 2013". Hay que destacar también la participación de Eduardo González, de Villarcayo, que sufrió un espectacular accidente en Nador pero sin consecuencias graves. Pese a este accidente, González pudo terminar el raid en séptima posición siendo uno de los pilotos revelación del Vespa Raid Maroc.

*David Muñoz y José Horjales encabezaron el podium del primer Vespa Raid Maroc después de unas etapas de muchos kilómetros y de gran dureza*

*Los pilotos tuvieron que pasar por parajes tan bellos como éste del Lago Salado de Ramlia*

# Hassan El Oubaddi se hace con la victoria en la XXXII Carrera de San José

## Hasta el Valle de Mena se acercaron corredores de clubes cántabros, burgaleses, vizcaínos y alaveses, batiéndose un récord de participación en las categorías menores

Hassan El Oubaddi se impuso en la meta, aunque de forma muy ajustada, a Daniel Arce del UBU Caja de Burgos y a Aingeru Gutiérrez de la Real Sociedad de San Sebastián. La carrera absoluta más rápida de los últimos años, salió lanzada desde su comienzo, donde se formó un grupo de diez corredores hasta el Km. 5 en Villasuso. A partir de este punto, se rompió en 2 grupos de 5, y la victoria del marroquí se decidió en los últimos kilómetros, entrando los 5 primeros corredores en 12 segundos. En la categoría femenina, se impuso claramente la corredora del Piélagos Indelecma, María Elena Moreno Mazo, con un tiempo de 34:24 y con casi 2 minutos de ventaja sobre Samira Ahbouche y Maite Aramendia. Mª Elena Moreno repite el puesto de las ediciones del 2009 y 2010. Esta edición ha contado con una participación de lujo que se completó con la asistencia la plusmarquista española de maratón femenina, Ana Isabel Alonso y de Fabián Roncero, plusmarquista europeo de media maratón y premio Príncipe de Asturias de los deportes.

Antes de disputarse las pruebas absolutas, 850 corredores infantiles realizaron sus carreras y batieron un récord de participación lo que demuestra que la cita menesa se ha convertido en un punto importante de reunión de atletas de todas las categorías. Este año ha habido un total de 1.300 participantes.

Un año más hay que destacar la afluencia masiva de público para animar a los participantes y el trabajo desarrollado por los más de 200 voluntarios que facilitaron que el desarrollo de la carrera fuera todo un éxito.

*Hassan El Oubaddi cruzó el primero la meta después de haber recorrido cerca de diez kilómetros en un circuito que transcurrió por Villasana, Vallejo, Villasuso y Villanueva de Mena*

*Al igual que sucedió en las ediciones celebradas en los años 2009 y 2010, María Elena Moreno fue la campeona en categoría femenina entrando en la meta por delante de Samira Ahbouche y Maite Aramendia. /Foto: Rubén Llarena*

### SENIOR MASCULINO

| Pto. | Atleta | Crono |
|---|---|---|
| 1º | Hassan El Oubaddi | 29´59´´ |
| 2º | Daniel Arce | 30´06´´ |
| 3º | Aingeru Gutiérrez | 30´07´´ |

### SENIOR FEMENINO

| Pto. | Atleta | Crono |
|---|---|---|
| 1º | Elena Moreno | 34´24´´ |
| 2º | Samira Adhbouche | 36´13´´ |
| 3º | Maite Arraiza | 36´16´´ |

### VETERANOS +35

| Pto. | Atleta | Crono |
|---|---|---|
| 1º | Mustafa Chaikaoui | 30´10´´ |
| 2º | Abdelilah El Manaia | 30´11´ |
| 3º | Rodrigo Alonso | 31´55´´ |

### VETERANOS +45

| Pto. | Atleta | Crono |
|---|---|---|
| 1º | José Ramón Torres | 33´39´´ |
| 2º | Vicente Torres | 33´42´´ |
| 3º | Eduardo Hernando | 34´46´´ |

### VETERANOS +55

| Pto. | Atleta | Crono |
|---|---|---|
| 1º | Karlos Moradillo | 38´30´´ |
| 2º | F. Javier Santiago | 39´49´´ |
| 3º | Fulgencio Paniagua | 39´57´´ |

### VETERANAS +35

| Pto. | Atleta | Crono |
|---|---|---|
| 1º | Nuria Aubeso | 39´14´´ |
| 2º | Izaskun Yurrebaso | 39´50´´ |
| 3º | Ana Ureta | 42´59´´ |

### VETERANAS +45

| Pto. | Atleta | Crono |
|---|---|---|
| 1º | Ana Isabel Alonso | 41´01´´ |
| 2º | Marian Rodríguez | 47´55´´ |
| 3º | Gabriela Urroz | 51´25´´ |

### JUNIOR MASCULINO

| Pto. | Atleta | Crono |
|---|---|---|
| 1º | Roberto Vicario | 35' 50" |
| 2º | Enrique Santamaría | 36´11´´ |
| 3º | George Mihai | 43´04´´ |

### JUNIOR FEMENINO

| Pto. | Atleta | Crono |
|---|---|---|
| 1º | Cristina Vilumbrales | 50' 41" |
| 2º | Itziar Olivera | 54´07" |

*Esta XXXII edición de la Carrera de San José ha contado con un récord de participación infantil; un total de 850 niños disfrutaron de un día de atletismo*

## XXXII EDICIÓN CARRERA DE SAN JOSÉ
## CLASIFICACIÓN DE LAS CATEGORÍAS INFERIORES

**PRE-BENJAMÍN FEMENINO**
1º Henar Aizpurua
2º Izaro Sanz
3º Lucía Marroquín

**PRE-BENJAMÍN MASCULINO**
1º Álvaro Suárez
2º Víctor Sanz
3º Samuel de Juan

**BENJAMÍN FEMENINO**
1º Haizea Rueda
2º Lierni Arconada
3º Nadia Pérez

**BENJAMÍN MASCULINO**
1º Mikel Caro
2º Manuel Gallo
3º Juan Abaitua

**ALEVÍN FEMENINO**
1º Anne Larrea
2º María Abad
3º Ana García

**ALEVÍN MASCULINO**
1º David Carranza
2º Miguel Abaitua
3º Oier Medina

**INFANTIL FEMENINO**
1º Leire Pérez
2º Itziar Gutiérrez
3º Raquel Fernández

**INFANTIL MASCULINO**
1º Wogen Hoyos
2º Óscar Cano
3º Bilal Zahraoui

**CADETE FEMENINO**
1º Jimena Andrade
2º Lucía García
3º Ingrid Pacua

**CADETE MASCULINO**
1º Bruno Saldaña
2º Alfredo González
3º Alejandro Merino

**JUVENIL FEMENINO**
1º Julia Gil de la Torre
2º Alba lópez
3º Aneira Celeste Sánchez

**JUVENIL MASCULINO**
1º Ibai Bañuelos
2º Jorge Cid
3º Ánder Ávila